

Historia de Samaipata siglo XX. Cultura, gastronomía y actividad económica.

Anexos y datos relevantes

1.- Fotografía de Samaipata



Ciudad del Valle de la Purificación de la Santísima, hoy llamada Samaipata. Año 1.927.

Samaipata, es capital de la Provincia Florida (creada el 15 – 12 - 1.924) y la fecha de fundación corresponde al 30 de mayo de 1.618. Un pueblo añejo, con cuatro siglos de historia.

Autoría: Esta fotografía es de la colección personal del historiador y estudioso de la genealogía familiar boliviana, Julio Ernesto Osuna Ribera, nacido en la ciudad de Santa Cruz de la Sierra.

2.- Juan de Mendoza y Luna, Virrey del Perú



Juan de Mendoza y Luna (Guadalajara, España, Enero de 1571-Madrid, 9 de octubre de 1628) de la Casa de los Mendoza, III marqués de Montesclaros y administrador de las provincias españolas en América, fue sucesivamente el undécimo Virrey de Nueva España (1603-1607) y del Perú (1607-1615).

Juan de Mendoza y Luna era el hijo póstumo del II marqués de Montesclaros. Fue criado por su madre, Isabel Manrique de Padilla.

Se distinguió en el servicio en el ejército del Duque de Alba en la campaña portuguesa, como un Capitán de lanceros. Para su servicio, le concedieron el honor de ser caballero de la Orden de Santiago en 1591. Más tarde será gobernador de Sevilla.

Autoría: *Retrato del virrey Juan de Mendoza y Luna*, anónimo.
Óleo sobre lienzo. Castillo de Chapultepec, Ciudad de México.

Durante su mandato como Virrey del Perú, que comenzó desde el 21 de diciembre de 1607 fomentó la flota, mandó confeccionar el primer censo de Lima, construyó el Puente de Piedra sobre el río Rímac y la Alameda de los Descalzos, y se hizo conocido por su protección de los indios, por la denuncia ante el Rey de las excesivas riquezas que atesoraban las órdenes religiosas, así como por la institución del primer tribunal mayor de cuentas del virreinato. Durante su mandato (que terminó el 18 de diciembre de 1615) se descubrió una mina de mercurio en Huancavelica.

Fuente: https://es.wikipedia.org/wiki/Juan_de_Mendoza_y_Luna

3.- Cap. Pedro Lucio Escalante y Mendoza

Militar español, sobrino del Virrey del Perú, Juan de Mendoza y Luna (1.607 – 1.615), quien confió en él para la misión de fundar pueblos intermedios entre Santa Cruz de la Sierra y La Plata.

Salió de Lima, Perú el año 1.612 con una treintena de familias españolas, pasando por Potosí y Charcas (hoy Sucre) donde se sumaron otras más, llegando aproximadamente a cien el número de familias cuando llegaron hasta Vallegrande.

Allí la fundaron oficialmente con el nombre de Ciudad de Jesús y Montesclaros de los Caballeros de Vallegrande (1.612), después el mandato prosiguió con las fundaciones de Santa María de la Guardia (Comarapa), Saipina, Chilón y el Valle de la Purificación de la Santísima Virgen (Samaipata), éste último pueblo en mayo de 1.618.

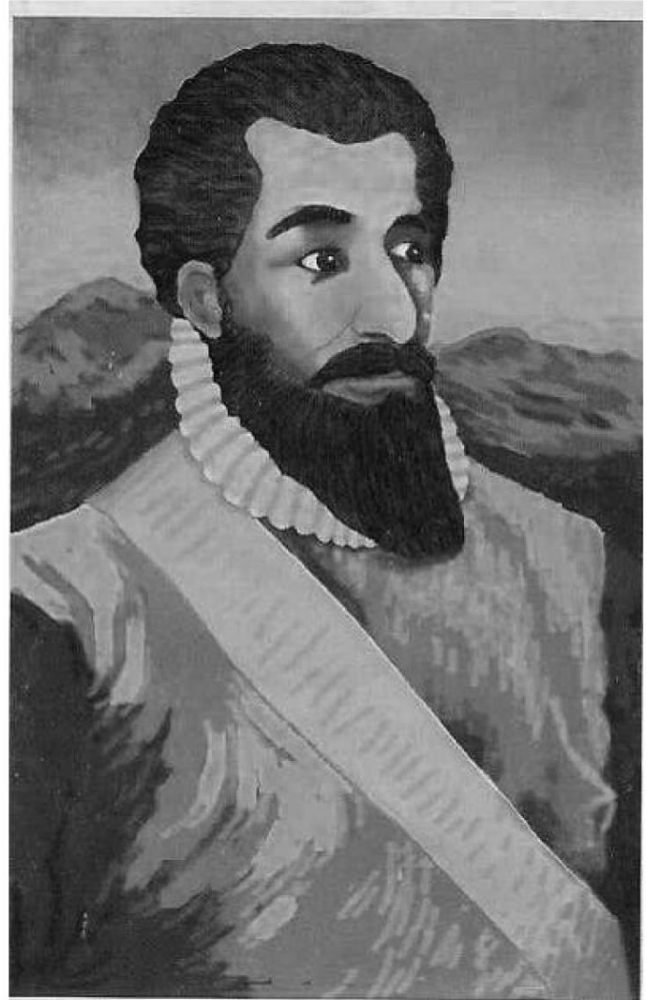

Fuente: Internet

4.- Simón Bolívar, El Libertador.

Simón José Antonio de la Santísima Trinidad Bolívar Palacios Ponte y Blanco, más conocido como Simón Bolívar, fue un militar y político venezolano, fundador de las repúblicas de la Gran Colombia y Bolivia. Fue una de las figuras más destacadas de la emancipación hispanoamericana frente al Imperio español.

Fecha de nacimiento: 24 de julio de 1783, Caracas, Venezuela

Fallecimiento: 17 de diciembre de 1830, Quinta de San Pedro Alejandrino, Santa Marta, Colombia

Nombre en español: Simón José Antonio de la Santísima Trinidad Bolívar y Ponte Palacios y Blanco

Cónyuge: María Teresa del Toro Alayza (m. 1802–1803)

Cargos anteriores: Presidente de Bolivia (1825–1825)

Hijos: José Costas



5.- Mcal. Sucre.

Mariscal Antonio José de Sucre. Presidente de la República de Bolivia en 1825.

Antonio José de Sucre y Alcalá, Gran Mariscal de Ayacucho, fue un político y militar de origen venezolano, prócer de la independencia americana y principal héroe de la actual República del Ecuador y otras naciones.

Fecha de nacimiento: 3 de febrero de 1795, Cumaná, Venezuela

Fallecimiento: 4 de junio de 1830, Pasto, Colombia

Rango: Generalísimo

Cónyuge: Mariana Carcelén (m. 1828–1830)

Presidente: Francisco de Paula Santander

Libros: Pensamientos de Antonio José de Sucre: gran mariscal de Ayacucho, MÁS

Hijos: Teresa Sucre y Carcelén

Fuente: wikipedia.org



6.- Acta de la Independencia.

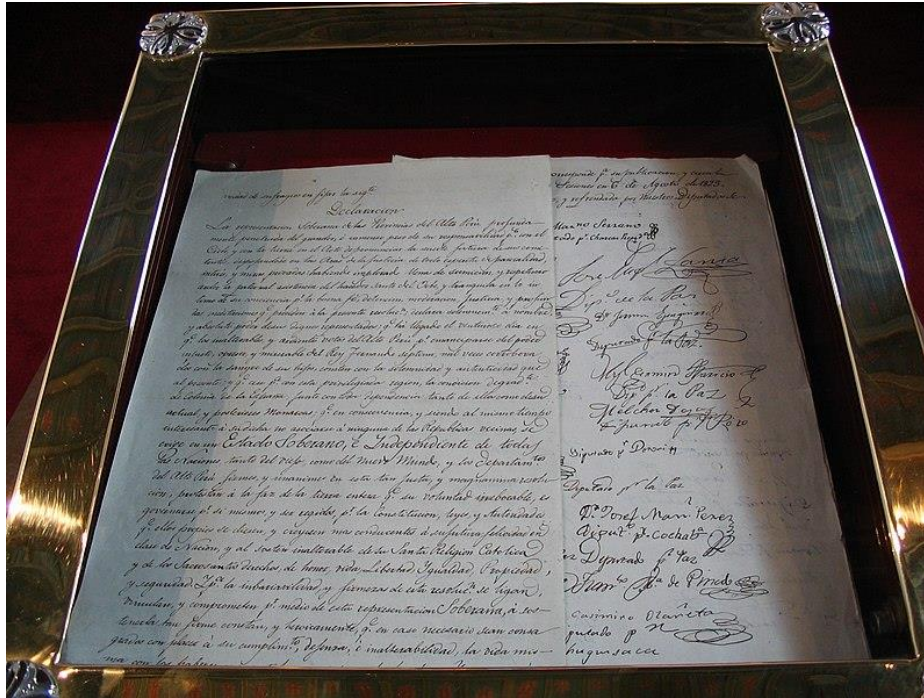

El 9 de julio de 1825, convocada la Asamblea Deliberante en Chuquisaca, se determinó la completa independencia del Alto Perú, bajo la forma republicana y se redactó el Acta de Independencia, que fue fechada el 6 de agosto de 1825, en honor a la Batalla de Junín, de la que salió victorioso Bolívar. El acta fue redactada por el presidente del Congreso, José Mariano Serrano, que detalla en un tono vibrante cuáles eran los motivos que obligaban a la autodeterminación de Bolivia.

Fuente:

https://commons.wikimedia.org/wiki/File:Independence_treaty_of_Bolivia.jpg

7. - SACERDOTES AL SERVICIO DEL TEMPLO PARROQUIAL DE SAMAIKATA



Desde el 5 de junio de 1751, fecha de erección como parroquia Nuestra Señora de la Candelaria, estuvieron muchos sacerdotes diocesanos y religiosos dominicos al servicio de la parroquia de Samaipata hasta nuestros días. El primer sacerdote de esta parroquia, fue un sacerdote diocesano de nombre Francisco Xavier Hurtado Mendoza, quien finalizó su labor el año 1763, fecha de su muerte.

Párrocos de la Parroquia de Samaipata

1763	Pedro Caballero	1814-15	Melchor Caballero
1765-85	Manuel Paniagua	1816-18	José Manuel Ávila
1777-80	José Manuel Mireno	1817	José Mariano Muñoz
1780-81	Silvestre de Arce	1818-23	Jacinto de Riego
1784-85	Salvador Moryana	1820-23	José Mariano Muñoz
1786-99	Blas José de Ripalda	1821-30	Felipe Santiago
1799	Clemente Urquieta	1823-38	José Manuel Castro
1791-1802	Pablo Gabriel de Cuellar	1832	José Gregorio Herrera
1801-10	Simón Ferrufino	1833-38	Domingo Caballero
1811	Juan Manuel de Riego	1844-60	José Mariano Cuellar
1811	Juan Francisco de Rivero	1840-59	José Antonio de Aguilera
1811	Juan Crisóstomo Cosio	1858	Francisco Arriaza
1811	José Manuel Aguado	1859	Juan Felipe Rodríguez
		1859-64	Francisco Xavier Rojas
		1864-68	Emilio Balcazar

1867-69 Pedro Ignacio Mendoza
 1869- Manuel Landelino Velarde
 1869 Manuel José Rodríguez
 1868-72 Justo Pastor Babeito
 1872-74 Manuel Eusebio de Padro
 1875 José Lorenzo Rivero
 1877-78 Antonio José Zambrano
 1878 Juan Ramón Cuellar
 1878-85 José Castedo Barbero
 1885 Ángel Languidey
 1885-93 Leandro Eguez
 1893-99 Laureano Mendoza
 1899-1905 José Castedo M.
 1905 Eusebio Roque L.
 1905-1907 Pedro Aristides Sejas
 1908 Eusebio Roque L.
 1909-10 Tristan W. Balcazar
 1910-16 Manuel Espinoza
 1917-19 Mariano C. Lezana
 1919-23 Octavio Soletto
 1923 Pedro Serrano
 1923-24 Moisés Justiniano
 1924 Néstor Sandy Rivera
 1925-31 Tomas José Céspedes
 1931-45 José Cándido Peña
 1945-48 Eusebio Solíz
 1948-49 Adrian Melgar Montaña
 1949 Constantino San Juan

1950-53 Ramón Ferrán
 1953 José María de Jesús
 1956 Ramón Ferrán Rivera
 1959-1968 Fr. Adalberto Sprinkmeier, OP.
 1968-71 Fr. Adolfo Weber, OP.
 1971-77 Fr. Wifredo Gerigk, OP.
 1977-86 Fr. Carlos Cavar, OP.
 1986-87 Fr. Francisco Thelen, OP.
 1987-97 Fr. Wilfredo Gerigk, OP.
 1997-2002 Fr. Hernando Pachon, OP.
 2002 Fr. Serman Zabala, OP.
 2010 Fr. Hernando Pachón, OP.
 2017 Fr. Juan Saavedra, OP.

Vicarios Colaboradores:

1959-65 Fr. Antonio Lubati, OP.
 1961-68 Fr. Adolfo Weber, OP.
 1963-71 Fr. Wilfredo Gerigk, OP.
 1970-77 Fr. Carlos Cavar, OP.
 1997-99 Fr. Wilfredo Gerigk, OP.
 2002 Fr. Oscar Richard Cubo, OP.
 Fr. Jesús Navarro, OP.
 2010 Fr. Pedro Sánchez, OP.
 2017 Fr. Cirilo Aceituno, OP.
 2017 Fr. Iván Castro Jiménez, OP

**Fuente: Parroquia de Samaipata -
 Fotografías: PADRE IVÁN CASTRO.**

8.- “Samaipata durante la Colonia, fundación y cultura Samaipateña”. Desde la perspectiva de Francisco Roig, cruceño que desde 2.009 adoptó a Samaipata como su pueblo, donde ha realizado importantes inversiones en la producción vitivinícola, con su empresa UVAIRENDA

Por: Francisco Roig

Previo al periodo colonial español, todas las familias eran de origen nativo. Principalmente de naciones sedentarias de origen arahuaco (agricultores y comerciantes como los Chanés del resto de los valles y la pampa cruceña); también quechuas, otros mitimaes, llegados desde el Perú durante la presencia incaica; los guaraníes que vinieron desde el Paraguay y



el norte de Argentina; y en menor escala, grupos amazónicos, como los sirionós y yuracaré que habitaban las yungas y el Amboró. De todos éstos, son los guaraníes quienes terminan dominando la región. Ellos someten a los vencidos, los integran e imponen su lengua en un mestizaje que dominó el ámbito de la frontera colonial de Santa Cruz, Charcas y Tarija hasta fines del Siglo 19. A este grupo guaraní-parlante se lo conocía durante la colonia y buena parte de la república como “chiriguano”. Y raptaron muchos criollos y mestizos (principalmente mujeres y niños) a quienes absorbieron en su mestizaje.

A partir de los años 1540s, empiezan las entradas españolas a la región, primero son exploradores que pasan siguiendo el camino prehispánico que comunicaba el Atlántico con el Pacífico. Este camino también a sido llamado el “Peabirú”. El camino cruzaba el sur brasilero, y subía el Río Paraguay, hasta los lagos que hay en la frontera oriental de Santa Cruz. El territorio nacional entraba por el este por la serranía cercana a la Laguna Cáceres, luego por las serranías de Chiquitos, cruzaba el bosque entre la sierras de Quimome y el Río Guapay, lo cruzaba a la altura de Pailas, cruzaba la pampa y campiñas entre el Guapay y el Piray, y en se encaminaba al suroeste orilleando el Piray aguas arriba hasta Samaipata, luego seguía una ruta al oeste similar al trazo de la carretera y bajaba al valle del Río Mizque a la altura de Saipina. De ahí, subía paralelo al Río Mizque, y luego cruzaba al valle de Cochabamba, de ahí montaba la cordillera oriental, y cruzaba el Altiplano orilleando el Lago Titicaca para seguir al noroeste hasta la costa.

Ñuflo de Chaves fue el primer europeo en cruzar este camino, lo hizo en 1548 acompañado por varios conquistadores de la corriente del Río de la Plata. Este fue probablemente el primer grupo de europeos que recorrió lo que hoy es Samaipata.

Ñuflo de Chaves y sus hombres volvieron a pasar tres veces más, en el retorno desde Lima, y en otro viaje (ida y vuelta) que realiza en 1559-1560 para solicitar el permiso de fundar Santa Cruz de la Sierra como capital de una enorme gobernación al norte de la del Río de la Plata.

En 1559, Ñuflo de Chaves funda a orillas del Río Guapay, Nueva Asunción (cerca de Pailón), y en 1561, la capital, Santa Cruz de la Sierra (a orillas del Sutó). Estos fueron los primeros asentamientos españoles en el oriente de lo que hoy es Bolivia. Entre 1561 y 1564, gran parte de la población de Asunción del Paraguay se muda a Santa Cruz de la Sierra. Esta ciudad es distinta de muchas otras de las Américas, ya que no se funda sobre una ciudad nativa conquistada. A Santa Cruz de la Sierra la pueblan españoles, mestizos y nativos que deciden asentarse ahí y crear esta nueva ciudad. La nueva ciudad consigue la migración de la mayoría de los españoles, criollos y mestizos del Río de la Plata, y también de algunos grupos nativos aliados como los itatines de las orillas de los Ríos Paraná e Iguazú, y la integración varios grupos locales de origen arahuaco.

Este grupo es muy importante para Samaipata, y de hecho para todo el territorio que va desde el Río Pilcomayo al sur, hasta el Acre al norte y desde el Río Paraguay al Oeste, hasta los valles de Mizque en el occidente, por que estos primeros habitantes de Santa Cruz de la Sierra se constituyen en la base poblacional de la cual descienden los fundadores del resto de los pueblos en dicho territorio (incluido Samaipata).

Santa Cruz de la Sierra no tenía ni minas, ni era un puerto, ni un centro político colonial importante, así que sus habitantes tuvieron que avocarse a la producción y el comercio para satisfacer sus necesidades y progresar. Además, era una frontera peligrosa, estaba entre los chiriguano al sur y occidente, portugueses al este, y sirionós, yuquís, yuracarés, guarasugües, choris y otros al norte.

Las primeras generaciones de cruceños fueron conquistando la fértil planicie de pampas y bosquesillos entre el Piray y el Guapay. A partir de 1590, varios eventos importantes de migración ocurren. En 1590, el español Lorenzo Suárez de Figueroa y un grupo de cruceños funda San Lorenzo de la Frontera a orillas del Guapay. En 1595, la trasladan San Lorenzo a las cercanías del Piray. Entre 1601 y 1604, los habitantes de Santa Cruz la Vieja trasladan su ciudad a las pampas cerca de Paurito y Cotoca. Finalmente, en 1621, ambas ciudades se unen en la ubicación donde hoy se encuentran.

En este periodo formativo de las primeras generaciones de cruceños, siguen llegando nuevos habitantes, principalmente soldados españoles (desterrados y voluntarios) y algunas autoridades y religiosos. La vida hostil en esta frontera exigía que casi todos los hombres sirvan como soldados. La familia y los negocios estaba a cargo de las mujeres cruceñas que se quedan en el pueblo y los ranchos. La primera, segunda y tercera generación consolidan la conquista de la llanura (lo que hoy sería desde Yapacaní hasta Pailas y desde Montero hasta Abapó) y se embarca en la conquista de la ruta entre valles que comunica a la ciudad de Santa Cruz con Charcas y Potosí (sus principales mercados potenciales).

Esta conquista se inicia en los 1580s con Lorenzo Suárez de Figueroa, quién sale de Santa Cruz la Vieja con soldados cruceños y sus aliados itatines y conquistan la ruta que recorre los Valles Cruceños por el norte, hasta el Río Mizque. Durante este proceso establecen

fortines de soldados a lo largo de la ruta y en otros lugares estratégicos. Así pues, los arrieros cruceños podían transitar la ruta con mayor seguridad.

Es a mediados de los 1580s que aparecen los primeros asentamientos hispanos en los Valles Cruceños, incluida Samaipata. De hecho, durante este periodo se establece un asentamiento de soldados cruceños en un lugar llamado La Rayuela, sobre este primer asentamiento español, se funda posteriormente la ciudad de Vallegrande. Samaipata, al ser el puesto más próximo a la ciudad de Santa Cruz, fue el primer territorio de asentamiento y dominio, y es por esto que muchas de las familias samaipateñas tienen sus raíces en los primeros cruceños que salieron desde Santa Cruz la Vieja hacia la pampa y los valles.

Como ejemplos de familias samaipateñas que tiene sus raíces en las primeras generaciones de Santa Cruz de la Sierra están las siguientes (y hay muchas más, de hecho casi todas, por que los que vienen después se casan con los que ya estaban ahí): Hurtado (Hurtado de Mendoza y Polanco), Saavedra, Paz, Gutiérrez, Lijerón, Mairana, Cuellar, Montenegro, Justiniano, Ribera, Manrique, Banegas, Alba, Caballero, Rosales, Vargas, Cabrera, Paniagua, Aguilera, etc.

Respecto a la supuesta fundación en 1618 y la figura de Pedro Lucio Escalante y Mendoza, sin desmerecer a ningún historiador, esta fundación es una estimación, y está basada en la orden que el Virrey le da a Escalante y Mendoza. A diferencia de Santa Cruz de la Sierra, San Lorenzo y muchos otros, no se ha encontrado ningún acta de fundación de ninguno de los pueblos de los Valles Cruceños. Los siguientes pueblos ya eran asentamientos establecidos por pioneros cruceños antes que llegue Escalante y Mendoza: Vallegrande, Comarapa, Chilón, Saipina y Samaipata.

Escalante y Mendoza cumplió con su propósito de fundar pueblos estables, y lo hizo con la gente que ya estaba en la zona y otros de zonas aledañas. La confusión que hay sobre los supuestos nobles españoles y sirvientes quechuas que trajo desde el Perú, son lamentablemente un cuento, que algunos historiadores vallegrandinos en particular se han obsesionado en hacer creer. Estos historiadores tienen en común el ser jóvenes vallegrandinos estudiando en Sucre, y tratando de reivindicar los orígenes de su pueblo ante la sociedad chuquisaqueña de los Siglos 19 y primera mitad del 20.

La gente que llega con Escalante y Mendoza lo hace a partir del 1612 y tienen diferentes orígenes. Para entender esto hay que comprender la conquista de otras dos regiones aledañas que tiene una historia en común con Santa Cruz y sus valles.

La primera es la frontera de Tomina, está en la región nororiental de lo que hoy es el departamento de Chuquisaca (provincias Belisario Boeto, Hernando Siles y Tomina). Al igual que Vallegrande, estaba dominada por los Chiriguano, pero era muy cercana a Charcas. Esto causaba un gran peligro para las ricas ciudades coloniales. Además, habiendo en el Altiplano una abundancia de minas, riquezas y mano de obra nativa, muy pocos optaban por ir a luchar a esta región y peor poblarla. El grueso de la población hispana de esta frontera se constituyó de españoles y mestizos de Asunción y Santa Cruz

de la Sierra, que pasaron hacia Charcas antes de la conquista de los Valles Cruceños. A esta población se sumó un número importante de negros y mulatos (esclavos y libres) que trabajaban las chacras y luchaban en las guerras contra los chiriguano.

La otra frontera es la de Mizque, está en la región sudoriental de lo que ahora es el departamento de Cochabamba (provincias Campero, Mizque y partes de Carrasco y Arze). La conquista y colonia española de esta región tiene mucho en común con la de los Valles Cruceños, y esto es lógico por que fue parte de Santa Cruz hasta fines de la colonia. Este territorio fue conquistado por Alvaro de Chaves, cruceño e hijo de Ñuflo de Chaves, con soldados cruceños e indios aliados (principalmente itatines). Su conquista ocurrió una década después de la de Vallegrande, y pronto se instalaron en sus valles muchos pioneros cruceños y sus familias. Su cercanía a Charcas y Potosí le daban la ventaja comercial de ser la última parada cruceña en la ruta al Perú. El contacto comercial con Charcas y Potosí logró atraer también a algunos chaqueños y potosinos, y la generación de riqueza permitió que las haciendas principales compren cantidades importantes de esclavos de origen africano, convirtiéndola en una zona de importante población negra y mulata. Toda esta región fue anexada a Cochabamba al final de la colonia y después se constituye como parte de ese departamento. Así, esta región, de viejas raíces cruceñas, se fue integrando a la sociedad cochabambina (aunque sus familias más antiguas aún conservan muchas similitudes con las de nuestros valles).

No podemos entender la historia de la gente de los Valles Cruceños sin tener claro la de estas dos regiones. Samaipata, al igual que Mairana, Pampa Grande, Chilón, Comarapa y Saipina y Mizque, está sobre la vieja ruta de los arrieros cruceños que iban a Charcas. Las raíces coloniales están más fuertemente ligadas a Santa Cruz de la Sierra en sí por estar sobre la ruta. El caso del pueblo de Vallegrande es particular, porque la mayor parte de la gente que viene con Mendoza y Escalante viene de la región de Tomina, y estos son españoles y mestizos de origen paraguayo (aproximadamente 2/3) y mulatos y negros libres (aproximadamente 1/3). Los mulatos establecieron un fuerte, el Fuerte de los Pardos Libres, para proteger Vallegrande de los chiriguano donde ahora está el pueblo de Guadalupe, y los españoles y mestizos se unieron al antiguo poblado cruceño de La Rayuela, donde hoy está la ciudad de Vallegrande.

Un elemento adicional fue la alianza que logró Simón de Barrientos (español pionero en Vallegrande) con un grupo de guaraníes que se unen y alían con los españoles. El mestizaje no se hizo esperar y en la primera generación todos los grupos empezaron a casarse y unirse entre sí (aproximadamente en los 1620s y 1630s).

Poco a poco la población de todos los pueblos de los valles de va entrelazando. Entre las familias samaipateñas que tienen raíces entre los llegados con Escalante y Mendoza están las siguientes: Peña, Robles, Montañó, Rosas, Barrientos, Mosquera, Arroyo, Román, Figueroa, Segura, Espinosa, Martínez, etc.

Samaipata, septiembre de 2019.

9.- Julio Ernesto Osuna Ribera

Cruceño, estudioso de la historia y de las genealogías familiares del Oriente Boliviano. Tiene en su haber un valioso archivo sobre los personajes más notables de esta región cruceña, que ha venido publicando durante años, mediante su página ***“La fascinante historia del Oriente Boliviano”***



10.- Lic. Julio Guzmán Gutierrez

Profesional samaipateño. Catedrático de la Universidad Autónoma Gabriel René Moreno. Consejero Departamental por la Provincia Florida (Asambleista) en cinco gestiones.

Gestor del desarrollo turístico de Samaipata, siendo aún estudiante universitario, fue el vínculo para que las autoridades nacionales y de Samaipata (principios de la década del setenta, siglo XX) consoliden como fase inicial la construcción del museo arqueológico y posteriores obras como el enmallado del perímetro en El Fuerte.

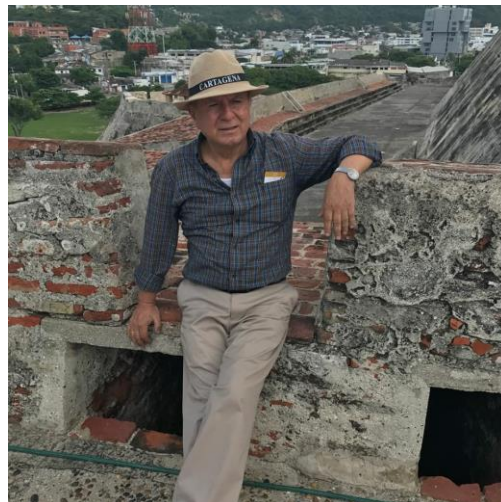

Como Consejero Departamental por la Provincia Florida, gestionó la construcción de la Represa “La Tuna” ubicado en el pueblo del mismo nombre, municipio de Mairana, así como varias obras en pro del desarrollo de su pueblo natal.

11.- Samaipata, año 1.927



Archivo fotográfico: Julio Ernesto Osuna Ribera.

12.- A manera de conocer la Batalla de Samaipata. Ilustración fotográfica en base a la recreación, realizada en agosto del año 2015, conmemorando el 201 aniversario de este pasaje en la historia de la Guerra de la Independencia de Bolivia.



SAMAIPATA

06 de agosto de 1.814 - 2.015

13.- Galería fotográfica de ciudadanos samaipateños.

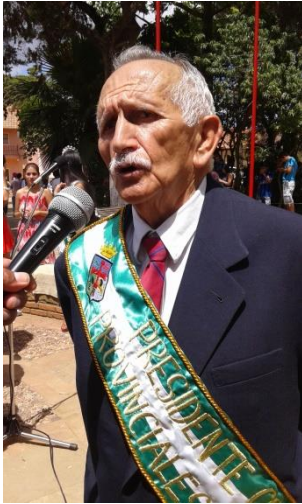

Prof. Raúl Costas Hurtado. Ex alcalde de Samaipata, docente y Director de escuelas de nivel primario, líder cívico y uno de los personajes notables a partir de la segunda mitad del siglo XX.

Nació en Samaipata un 14 de septiembre de 1.935, falleció en Santa Cruz de la Sierra, en abril de 2019.



Dr. Carmelo Caballero Contreras. Ilustre personaje samaipateño.

En la presente fotografía, posando con sus amigos de toda la vida.

De izquierda a derecha: Dr. Julio Costas Gonzáles, Dr. Carmelo Caballero, Prof. Raúl Costas Hurtado y su hermano. Caballero falleció en la ciudad de Santa Cruz, el año 2019.

El Dr. Caballero, hijo de Dn. Alfredo Caballero Alba y de Dña. Casta Contreras. Estudió la carrera de Veterinaria en la U.A.G.R.M. Como profesional ocupó diferentes cargos. Desde Veterinario Provincial en el Ministerio de Agricultura, Jefe de Sanidad Animal, hasta llegar al cargo de Director General de Ganadería (1.958). Después de realizar estudios y/o cursos de especialización en Chile y Brasil, tras una larga trayectoria ocupó el sitial de Ministro de Agricultura (1.978); Posteriormente las funciones de Senador de la República de Bolivia en varios periodos e intervalos entre 1.979 y 1.989. Fue Presidente de la Corporación Regional de Desarrollo de Santa Cruz (Cordecruz) De amplia carrera profesional e institucional, recibió distinciones honoríficas, como el Escudo Cruceño y Medalla al Mérito Agropecuario, entre otros de gran importancia.



Profesor Ely Aguilera Sadud.

Hijo de Dn. Leoncio Aguilera Rivero y de Dña. Sara Sadud.

Docente y Director de primaria y secundaria: Juan de la Cruz Lijerón, Gral. Agustín Saavedra I y Florida.

Rvdo. Padre Wilfredo Gerik.

Párroco de Samaipata, recordado hasta nuestros días.

Llegó muy joven a la capital floridense. Amante de la música y muy respetado por los feligreses samaipateños.



Lic. Lorgio Camacho Morales.

Docente y Director de los colegios Gral. Agustín Saavedra Paz y Florida. Fue Subprefecto de la Provincia Florida, Alcalde de transición, pionero de la radiofonía en Samaipata, cofundador de la Liga Provincial de Fútbol y un largo etcétera para uno de los protagonistas de la historia de Samaipata, a partir de la década del setenta, siglo XX.

- Festival de danzas organizado por los maestros en su día. 06 de junio de 2015.



Archivo fotográfico:

Lic. Javier Siles Balladares

Samaipata, 2015.

Conjunto musical “Amanecer Florida”

Más de 30 años de trayectoria, cultivando el arte heredado por sus mayores de Vallegrande, aunque ellos ya nacieron en Samaipata y posterior a la creación de la Provincia Florida en 1.924.



Postal de mediados de la década del noventa, siglo XX. *Elaboración de pan casero.*



De izq. A der., samaipateñas: Dña. Martha Contreras Romero (+), la Srta. Renny Ávila y la Sra. Paola Balladares Arroyo (natural de Pampagrande, radicada en Mairana y establecida en Samaipata, desde el año 1.975)

14. Biografía Gral. Agustín Saavedra Paz

Autor: Agustín Saavedra Weise.

El 18 de noviembre de 1841 las armas nacionales se cubrieron de gloria en la batalla de Ingavi, combate que selló para siempre la independencia e integridad de la República de Bolivia con la derrota definitiva de Gamarra, Castilla y de varias facciones pacañas traidoras a la bolivianidad y pro peruanas, que acompañaban a estos enemigos de la Patria.

Un militar cruceño fue pieza clave en la épica lucha: el entonces Teniente Coronel Agustín Saavedra Paz, ascendido a Coronel en el campo de batalla por su valor y decisión. Su corajuda carga al mando del Escuadrón de Coraceros (Caballería) resultó determinante.

Lo acompañó el bravo Marceliano Montero, también cruceño Agustín Saavedra Paz nació en Samaipata el 29 de agosto de 1796. Estuvo presente en la batalla de Ayacucho, que concluyó la lucha por la independencia americana. Luego participó de las epopeyas crucistas de Yanacocha y Socabaya en el período estelar de la Confederación Peruano-Boliviana. Anteriormente, le cupo contener en 1828 –por instrucciones del Mariscal Sucre– la invasión brasileña de Chiquitos, defendiendo así la heredad oriental de nuestro naciente país. El Mariscal de Zepita, Andrés de Santa Cruz, le guardaba alta consideración a Saavedra y le tenía total confianza. El también le prodigó su permanente lealtad. Saavedra peleó denodadamente en Yungay, pero vino el desastre y aunque salvó milagrosamente su vida, terminó prisionero en El Callao (Perú) durante largos meses.

Su probado valor volvió a estar al servicio de Bolivia en Ingavi, esta vez como personaje decisivo para el triunfo. Saavedra Paz cruzó luego el río Desaguadero, formando parte de la vanguardia del ejército boliviano que ocupó suelo y puertos peruanos sobre el Pacífico en 1842. Luego de su participación en la Convención Nacional de 1843, retornó a Santa Cruz dónde fue Prefecto del Departamento y ascendió al grado de General de Brigada. Ya en sus años de ocaso, tuvo fuerzas para volver a Chiquitos en la frontera con Brasil,



reafirmando la soberanía boliviana en esa alejada zona, coadyuvando en la fundación de San Matías y creando también otras vitales atalayas de la nacionalidad en el extenso y geopolíticamente débil límite oriental, el que quedó felizmente consolidado con la importante expedición de Agustín Saavedra. El soldado terminó sus días un 18 de octubre de 1860, habiendo generado hijos y fundado una familia, a la que pertenece el autor de estas líneas. El Departamento de Santa Cruz honró a su prócer: el antiguo pueblo de "Bibosi" fue rebautizado "Gral. Saavedra" y así se sigue llamando, en honor del héroe de Ingavi, a este importante centro de producción agropecuaria. En nuestra capital oriental, una importante avenida de la zona sur lleva su ilustre nombre y hace dos años la Municipalidad puso una plaqueta de homenaje en el nacimiento de esta arteria urbana.

En La Paz, era y es natural que resalte la figura de José Ballivián, hombre del lugar. Poco y nada se sabe acerca de Saavedra en la sede del gobierno y lo mismo pasa con Montero. Una calle aledaña a la Plaza Villarroel lleva el nombre completo de Saavedra con el grado que tenía en 1841: Teniente Coronel. Y eso es todo. La Paz todavía le debe el homenaje que se merecen al Gral. Velasco y a su ejército cruceño (Montero, Saavedra y otros). Todos ellos demostraron ya en esa época su patriotismo y total bolivianidad.

Fuente: <http://historias-bolivia.blogspot.com/.../el-cruceno-agustin-....>

Fotografía: Lic. Javier Siles Balladares

15.- Ángel Sandoval Ribera (Biografía)

Nació en Vallegrande el 24 de septiembre de 1871. Estudió en el colegio Seminario y en la facultad de Derecho de la Universidad Santo Tomás de Aquino (hoy René Moreno). Abogado, catedrático, munícipe, parlamentario, explorador del oriente, prefecto, ministro, decano y presidente de la Corte Suprema de Justicia.

Ejerciendo el cargo de delegado nacional en el oriente llevó a la cima su propio programa fecundo y constructor: Fundó Roboré el 16 de febrero de 1916, declaró a Puerto Suárez puerto libre y de tarifas diferenciadas para la Aduana, levantó el primer muelle sobre rieles en la bahía de Cáceres en 1917 y vinculó Puerto Suárez con Santa Cruz de la Sierra al introducir el primer automóvil el 25 de septiembre de 1919. Actuó como abogado de YPFB dentro del ruidoso litigio contencioso-administrativo interpuesto por la Standard Oil Company contra el Estado ante la Corte Suprema de Justicia, en 1937. Fue uno de los redactores del memorándum de 1904 de la Sociedad de Estudios Geográficos e Históricos de Santa Cruz. **Fuente:** El Deber Diario Mayor.

16.- Al meritorio yugoslavo (croata), de corazón samaipateño

Don Srecko Mileta Dubocovic atravesó el océano atlántico desde su natal Yugoslavia (Croacia), llegó a puerto chileno y pasó a Bolivia para luego echar raíces en Samaipata. Hace 90 años se asombró y enamoró de este pueblo. Construyó puentes y casas, cultivó la tierra (especialmente el cultivo de la uva), formó un hogar, del cual nacieron ocho descendientes; se hizo muy conocido en toda la región por su fino arte en la producción de vinos, compartió y agasajó a su familia y amigos, cuantas veces la ocasión ameritó, deleitándolos con su exquisito **Chancho al Palo**, hoy por hoy la **Carta de presentación gastronómica de Samaipata**, misma que Mileta hizo costumbre desde el año 1.930.

El presente documento, tiene por finalidad rendir un **Homenaje Póstumo** a tan insigne personalidad, por los méritos antes mencionados y como un gran ser humano que sin egoísmo nos dejó un gran legado. **El chancho al palo** debe ser reconocido oficialmente por ley, por lo que se solicita la promulgación de parte las autoridades municipales de Samaipata, capital de la Provincia Florida, Santa Cruz, Bolivia, como el **PLATO TÍPICO SAMAIPATEÑO**.



Documento elaborado por: Javier Siles Balladares, Lic. en Ciencias de la Comunicación Social. U.A.G.R.M. Samaipata, diciembre de 2018.

17.- Postales turísticas de Samaipata





